

PARKERING VED KOKKEDAL STATION

PARKERINGSANALYSE 2019

ADRESSE COWI A/S
Parallelvej 2
2800 Kongens Lyngby

TLF +45 56 40 00 00

FAX +45 56 40 99 99

WWW cowi.dk

INDHOLD

1	Indledning	1
2	Gennemførelse	2
3	Resultater	2

1 Indledning

På parkeringspladserne ved Kokkedal Station er der meget høj kapacitetsudnyttelse, og Hørsholm Kommune vurderer, at kapaciteten er utilstrækkelig i forhold til efterspørgslen. I forbindelse med kommende byudvikling i området vil parkeringsbehovet blive endnu større, og der er derfor behov for ændringer i parkeringsforholdene.

I den forbindelse ønsker Hørsholm Kommune en kortlægning af den nuværende parkering ved stationen, og COWI har derfor gennemført en analyse, hvor registreringsnumrene på alle parkerede biler er blevet noteret. Efterfølgende har vi ved et udtræk fra Motorregisteret fået oplysninger om de postnumre, hvor de parkerede biler er indregistreret.

Dette notat beskriver undersøgelsen og dens resultater. Der er desuden sammenlignet med en lignende undersøgelse fra 2012.

PROJEKTNR.

A126044

DOKUMENTNR.

A126044-004

VERSION

1.0

UDGIVELSESDATO

14. oktober 2019

BESKRIVELSE

Parkeringsanalyse

UDARBEJDET

HEK

KONTROLLERET

CHKJ

GODKENDT

CHKJ

2 Gennemførelse

Undersøgelsen blev gennemført tirsdag den 17. september 2019, hvor en tæller i perioden mellem kl. 10 og 14 registrerede samtlige parkerede biler i de områder, der er vist nedenfor.

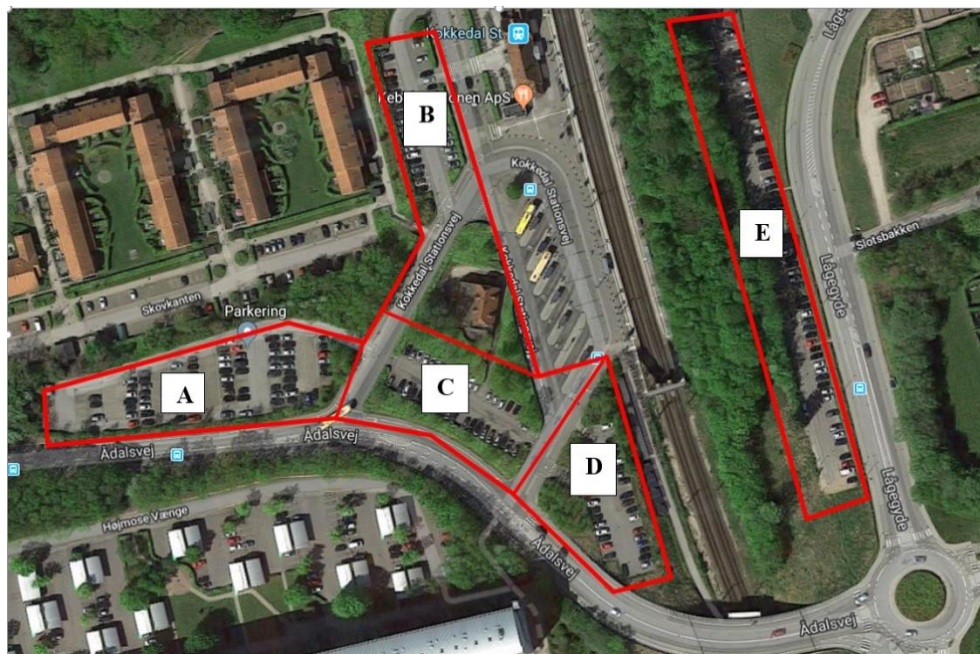

Figur 1: Parkeringsområdet ved Kokkedal Station

3 Resultater

Hovedresultaterne af tællingen er vist nedenfor:

Tabel 1: Resultat af optælling af parkerede biler

Område	Antal parkerede biler	Antal ledige pladser
A	112	0
B	39	0
C	39	0
D	36	0
E	91	2 til el-bil
I alt	317	2

Som det ses, var der praktisk talt ingen ledige pladser, og tælleren rapporterede også om flere biler, der holdt på en måde, der formentlig ikke var lovlig.

Fra Motorregisteret er der udtrukket postnumre for de enkelte biler, og fordelingen er vist nedenfor:

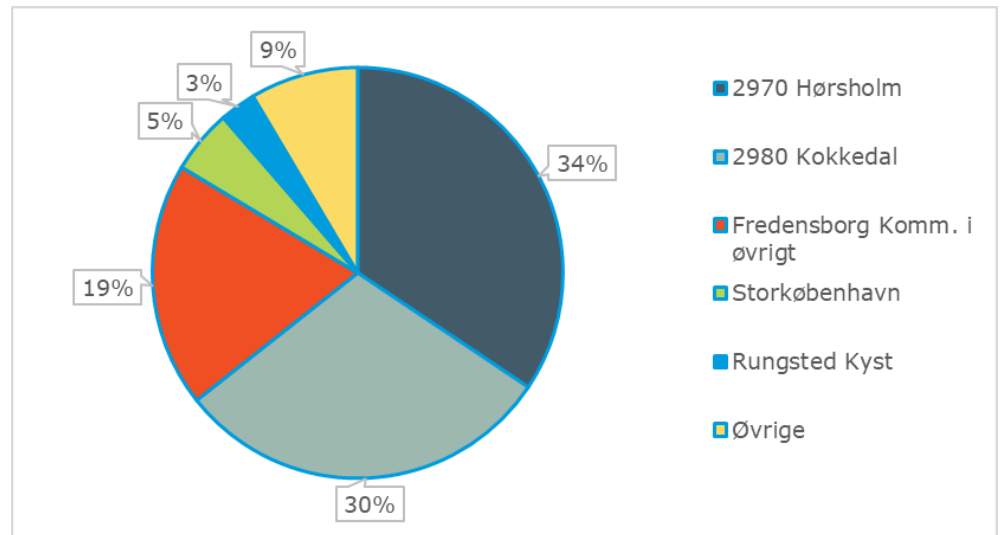

Figur 2 Fordeling af parkerede biler efter postnummer i 2019 (Total = 317 biler)

Der er ikke helt overensstemmelse mellem postnumre og kommunegrænser, men i Figur 2 omfatter kategorien "Fredensborg Kommune i øvrigt" postnumrene 3480 Fredensborg, 3050 Humlebæk og 2990 Nivå. Langt de fleste – 51 biler – er fra Fredensborg. Der er blot registreret 3 biler fra Humlebæk og 7 fra Nivå. Kategorien "Storkøbenhavn" omfatter postnumre op til 2920 (Charlottenlund) og omfatter dermed forstadskommunerne. Gruppen "Øvrige" omfatter 27 postnumre, hvoraf de 22 er fra Nordsjælland, mens ét er fra Odsherred og 4 er fra Jylland.

I 2012 blev der gennemført en tilsvarende analyse, men på det tidspunkt var der langt færre p-pladser, og der blev kun registreret 150 biler. Fordelingen efter postnumre i 2012 er vist i Figur 3

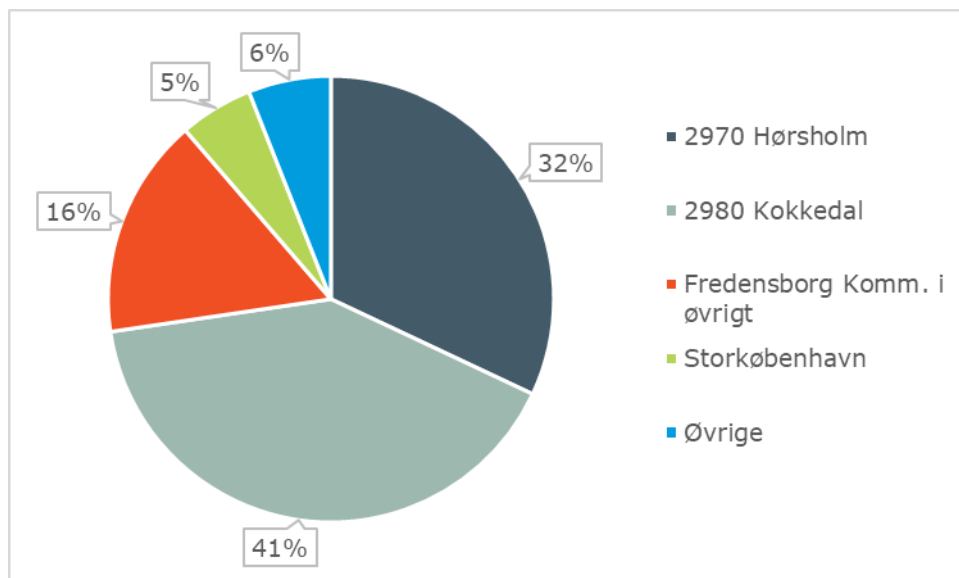

Figur 3: Fordeling af parkerede biler efter postnummer i 2012 (Total = 150 biler)

I 2012-undersøgelsen var der ingen biler fra Rungsted Kyst, og den er derfor ikke med i figuren.

Det ses, at andelen af brugere fra Hørsholm er stort set uændret, mens andelen af brugere fra Kokkedal er faldet fra 41 % i 2012 til 30 % i 2019. Til gengæld er der kommet flere brugere fra "øvrige" postnumre, nemlig 9 % i 2019 mod 5 % i 2012.

De præcise antal biler pr. postnummer i de to undersøgelser er vist i Tabel 2.

Tabel 2: Antal biler pr. postnummer i de to undersøgelser

Postnr.	By	2012	2019
1165	København K	1	0
1609	København V	1	0
1613	København V	1	0
1620	København V	0	1
2100	København Ø	0	4
2200	København N	2	0
2500	Valby	1	0
2600	Glostrup	0	1
2605	Brøndby	0	1
2630	Taastrup	0	1
2700	Brønshøj	0	1
2770	Kastrup	0	1
2800	Lyngby	0	1
2820	Gentofte	0	1
2830	Virum	0	1
2840	Holte	1	1
2860	Søborg	0	1
2900	Hellerup	0	1
2920	Charlottenlund	1	0
2960	Rungsted Kyst	0	9
2970	Hørsholm	48	109
2980	Kokkedal	61	95
2990	Nivå	0	7
3000	Helsingør	0	3
3050	Humblebæk	2	3
3060	Espergærde	0	4
3070	Snekkersten	0	2
3100	Hornbæk	1	1
3120	Dronningmølle	0	1
3200	Helsingør	0	1
3220	Tisvildeleje	1	0
3230	Græsted	0	2
3250	Gilleleje	0	1
3320	Skævinge	0	1
3400	Hillerød	3	3
3450	Allerød	0	2
3460	Birkerød	0	1
3480	Fredensborg	22	51
3490	Kvistgård	1	0
3520	Farum	1	0
4230	Skælslør	1	0
4500	Nykøbing S	0	1
5230	Odense M	1	0
8200	Århus N	0	1
8700	Horsens	0	1
8840	Rødkærsbro	0	1
9550	Mariager	0	1
I alt		150	317